500 000!

ROBINSON DOMB

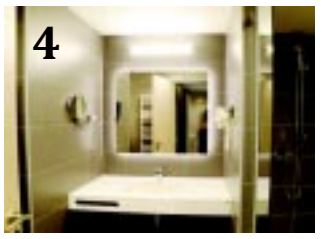

ÚJ HOTEL

TIRPÁK FESZTIVÁL

GOKARTSIKER

RÉGI LAKTANYA

INGYENES ÁLLATPARKI SÉTA A SZÉPKORÚAKNAK

Nyíregyháza MJV Önkormányzata és Idősügyi Tanácsa ingyenes sétát hirdet a nyíregyházi nyugdíjasok részére a Nyíregyházi Állatparkban. Tavaly ősszel is ingyen látogathatták az állatparkot a nyíregyházi lakcímkártyával rendelkező nyugdíjasok az önkormányzat támogatásának köszönhetően. A térítésmentes állatparki séta nagy sikerű volt egy évvel ezelőtt is, így nem kérdés a hagyomány folytatása. Idén szeptember 26-án, csütörtökön 9.00 órára várják a szépkorúakat. A sétán való ingyenes részvétel feltétele az érvényes nyíregyházi lakcímkártya és nyugdíjas-igazolvány. Esőnap esetén a séta időpontja szeptember 27-én 9.00 óra.

NYÍREGYHÁZI napló

XXVI. ÉVFOLYAM 37. SZÁM
2019. SZEPTEMBER 20.

NYÍREGYHÁZA MEGYEI JOGÚ VÁROS HIVATALOS HETILAPJA

A HÜBNER SIKERE NYÍREGYHÁZÁÉ IS

Bokrétaavató ünnepséget tartottak a Hübner Kft. területén. A cég új csarnok építésébe kezdett idén, ennek érték el a legmagasabb pontját. A 8600 négyzetméteres építmény segítségével a vállalat növelni tudja a termelőkapacitásait és 125 új alkalmazottat is felvesz. A beruházás értéke 3,3 milliárd forint, amihez közel 850 millió forinttal járul hozzá a kormányzat. Az ünnepségen részt vett a külügyminiszter és Nyíregyháza polgármestere is.

A Hübner-H Kft. 1997 óta működik Nyíregyházán. Gumicsuklókat készítenek villamosokhoz és metrókocsikhoz, valamint gumiszigetelést különböző járművekhez. Jelenleg 850 munkatársat alkalmaznak a Tünde utcai gyárukban. A cég már a negyedik üzemcsarnokát építi fel, mert növelni kívánják a gyártókapacitásokat. – Ezt a fejlesztést a kormányzat támogatásának köszönhetően 2020-ra szeretnénk befejezni. A beruházással a meglévő termelési területek bővítése mellett új technológiák telepítésével kapacitásainkat is növelni kívánjuk – emelte ki ünnepi beszédében Ingo Heerdt ügyvezető.

HÚZÓERŐ A JÁRMŰIPAR

A külgazdasági és külügyminiszter a bokrétaavatón arról beszélt, a német cégek jelentősen hozzájárulnak ahhoz, hogy a magyar gazdaság fejlődik a leggyorsabb ütemben az Európai Unióban. A növekedésben kiemelt szerepe van a járműipari cégeknek, amelyek tavaly 8,5 ezer milliárd forintnyi értéket állítottak elő. Kiemelte, a magyar gazdaság fejlődésében pedig fontos láncszemek a megyei jogú városok, melyeket 1000 milliárd forinttal támogat a kormányzat. Nyíregyháza ebből a forrásból jelentős támogatáshoz jutott. – Kilencvenmilliárd forintból indultak el beruházások ebben a városban. Nyíregyházán 2010 óta olyan fejlesztési pályát mutattak be, ami az irigylésre méltó kifejezéssel kellőképpen leírható. Mindazok a fejlesztések, amelyek itt megvalósultak, lendületet adtak az egész megyének, és szemmel látható a fejlődés – emelte ki Szijjártó Péter külgazdasági és külügyminiszter.

MUNKAHELYEKET IS TEREMTENEK

A Hübner új beruházásával 125 új munkahely is létrejön. Nyíregyháza polgármestere úgy fogalmazott, az ilyen fejlesztések a növekvő adóbevételek mellett lendületet adnak a városnak. – Ezzel a fejlesztéssel Nyíregyháza is erősödik. Évek óta a nagy cégekkel együtt tervezzük a város fejlesztését, kiemelten a közúti infrastruktúra és a szakképzett munkaerő tekintetében. A mi szlogenünk az, hogy Nyíregyháza többet ad, amiben benne vannak a városban működő, foglalkoztató és fejlesztő cégek is. Ők is többet adnak – szögezte le dr. Kovács Ferenc polgármester. A Hübner új üzemcsarnoka előreláthatólag év végére elkészül, a cég tervei szerint év elején pedig itt is elindul a termelés. *(A miniszterrel készült exkluzív interjú részletét az 5. oldalon olvashatják.)*

(Szerző: Z. Pintye Zsolt)

SZERETETT VÁROSUNK, NYÍREGYHÁZA

A KITÜNTETETT GÉRESI JÓZSEFNEK A SZÍVE CSÚCSKE A VÁROS

Akkor sem ment el, amikor hívták. Géresi József számára Nyíregyháza a biztos pont, ahonnan ugyan szakmája miatt bejárta a világot, de mindig hazatért. Az IPOSZ elnökségi tagját, az Országos Fémipari Ipartestület elnökhelyettesét augusztus 20-a alkalmából a Magyar Érdemrend Lovagkeresztjével tüntették ki, amelyben az országos, nemzetközi szerep mellett benne van az a 40 évnyi kisiparosság, amit szeretett városában folytat. Ma is, 72 évesen.

Virányoson született, de gyermekkorától, 60 éve Nyíregyházán él, itt végezte iskoláit is. Mezőgazdasági gépésztechnikusként az akkori ÁFOR-nál helyezkedett el, rögtön üzemvezetőként, s nemsokára érkezett egy budapesti meghívó, komoly munkaköri ajánlattal, szolgálati lakás ígéretével, miközben ők még albérletben laktak. Egy napon belül nemet mondott.

KÁRPÓTOLTA AZ ÉLET

– Hogy miért? Már akkor, 1979-ben nagyon szerettem Nyíregyházát, és párttag sem voltam, nem is akartam lenni. De nem bántam meg, hogy itt maradtam, azt is mondhatnám, az élet folyamatosan „kárpótolt” vezetői beosztásokkal, szép feladatokkal. Ráadásul így folytathattam a családi hagyományt. Édesapám bádogos-lakatos mester volt, az ipart még a Rákosi korszakban is merte vinni... Nagyapám korábban gazdálkodott, nyilván nem meglepő, hogy elvették a földjeit. S talán az sem, hogy gyakran adományozok, és ebből jutott a Kommunista Diktatúra Áldozatainak Emlékművére is... Ami engem illet: még a ’70-es évek végén sem volt egyszerű a kisiparosság, amit

Géresi József a díjátadás után egyik lányával, Gabriellával

mechanikai műszerészként kezdtem, s azóta, negyven esztendeje szolgálom az iparos társadalmat.

„JÓ HELYEN VAGYOK ITTHON”

Semmi túlzás nincs ebben az állításban, hiszen amellett, hogy tulajdonos-ügyvezetőként viszi fémipari saját vállalkozását, ma is dolgozva a gyakorlatban („nincs kinek átadni és felelősséget vállalok a dolgozóimért, van köztük olyan, aki három évtizede dolgozik velem”), részt vesz az érdekképviseletben is. Az IPOSZ-nak volt megbízott elnöke, amikor több mint 100 000 tagot számlált a szervezet, ma az elnökségi tagja, a fémipariban pedig elnökhelyettes, és képviseli a kontinensen a szövetséget az Európai Metál Unióban, a nemzetközi kapcsolatok építéséért is felelve. – Bármerre járok, mindig megállapítom, hogy jó helyen vagyok Nyíregyházán. Nagyon ritka az ilyen virágos, parkos, takaros, rendezett, gondozott város, Magyarországon is. Ezt nemcsak én mondom, hanem az üzlettársaim, barátaim, akik idejönnek hozzám. Megmutatom nekik a város nevezetességeit és elcsodálkoznak rajtunk, pozitív értelemben.

VAN MIT LÁTNI NÁLUNK

Géresi József többször szervezett országos konferenciát Nyíregyházára, mert szívesen büszkélkedik városunkkal, ahová minden köti. Itt nőtt fel, házasodott, s nevelték fel két lányukat a feleségével, most már unokának is örülhet. És a város fejlődésének, amit a „szíve csücskének” nevez, s amely nemrég életműdíjjal tüntette ki. – Talán sokan észre sem veszik a fejlődést, akik benne élnek. Pedig van mit látni: utakat építenek, aszfaltoznak mindenhol, épülnek kerékpárutak, aztán az elkerülő út – ez a város sokat tesz a polgáraiért, az itt élők érdekeiért. Sokan dicsérik az ismerősök közül az állatparkot, a gyógyfürdőinket, van, aki még a felújítás utáni kórházat is egy gyógykezelés után. Örülök, hogy lesz belvárosi uszoda, és annak külön a technikai sportok szerelmeseként (magam is úztem annak idején), hogy már Rali EB-t rendezünk idén, ez maga a csoda. Aztán itt van ez a rengeteg kulturális rendezvény, most lett vége a VIDOR-nak, de már jön a Tirpák Fesztivál. Sorolhatnám tovább, de inkább csak annyit tennék hozzá, hogy vigyázzunk a városra, építsük, szépítsük. Mert hogy szeretjük, az nem kérdés.

(Szerző: Tarczy Gyula)

A FÉLMILLIOMODIK LÁTOGATÓT KÖSZÖNTÖTTÉK A NYÍREGYHÁZI ÁLLATPARKNÁL!

Ez már a harmadik év, amikor a Nyíregyházi Állatpark elérte az ötszázezres látogatószámot. Az első rekord 2010. november végén volt, a második pedig tavaly. 2018-ban azonban a mostanihoz képest, bő egy hónappal később fogadta a félmilliomodik látogatóját Nyíregyháza legismertebb és legnagyobb turisztikai attrakciója. Idén nem kellett október végéig várni, hiszen kedd kora délután köszöntötte Kiss Henriettát és családját az állatpark igazgatója és Nyíregyháza polgármestere. Ajándékcsomaggal, állatparki belépővel gazdagodott a félmilliomodik látogató.

– A szüleim Tégláson élnek, és amikor hozzájuk hazalátogatunk Rómából, akkor sztenderd programnak számít, hogy mindig eljövünk a Nyíregyházi Állatparkba, hiszen ez egy különleges hely – nincs a környéken még egy ilyen gazdag és élménydús park állatokkal – hangsúlyozta Kiss Henrietta.

KATEGÓRIÁT VÁLTOTT AZ ATTRAKCIÓ

Az ötszázezredik látogató hatalmas öröm és újabb kihívás a Nyíregyházi Állatpark életében, hiszen a sóstói, turisztikai attrakció az elmúlt években már többször végzett az első helyen a 250 ezer és 500 ezer látogatószám közötti európai állatkertek rangsorában. Mondhatni, korábbi kategóriájának egyik legjobbja volt – ám most új mérföldkőhöz érkezett az állatpark.

– Nagyon fontos, hogy kategóriát ugrottunk. Ki kell emelnem azonban, hogy nem elég csak picivel átugrani ezt az 500 ezres határt, hanem sokkal többel kell – úgyhogy most már dolgozunk azért, hogy 800 ezer vagy akár 1 millió látogatónk legyen – emelte ki Gajdos László, az állatpark igazgatója.

A célok újak és komolyabbak, a fejlesztések pedig to-

Az ötszázezredik látogató már szeptemberben megérkezett a parkba

vábbra sem állnak meg – folyamatosan bővül hazánk egyik legismertebb látványossága.

– Folyamatban van az úgynevezett India Ház közbeszereztetése – ez egy 800 milliós beruházás, melynek bontása, előkészülete október elsején lesz, és jövő ilyenkorra a tervek szerint már el is készülhet. A legnagyobb attrakció persze a Jégkorszak lesz, aminek a tervezése a közeljövőben zárul és remélhetőleg el tudjuk indítani ennek is a közbeszereztetését – tette hozzá dr. Kovács Ferenc polgármester.

INGYEN AZ ÁLLATPARKBA

Az Országos Egyesület mintájára, idén szeptemberben már 15. alkalommal tartott családi napot az Értelmi Fogyatékosok Megyei Érdekvédelmi Szervezete a Nyíregyházi Állatparkban. Az állatok közelsége az a terápiás lehetőség, mely most ingyen adatott meg a családoknak, az ÉFOÉSZ tagjainak, illetve a pártolóknak.

(Szerző: Dér Vivien)

NYÍREGYHÁZA EGY IDŐBEN KELETEN ÉS NYUGATON

A Nyíregyházi Turisztikai Nonprofit Kft. iroda munkatársai igazán mozgalmas időszakot tudhatnak maguk mögött, hiszen a közelmúltban két rangos eseményen is képviselték Nyíregyháza, valamint a Nyírség turisztikai kínálatát.

Az egyik helyszín az ungvári hUNGary Fest volt, a másik pedig a Düsseldorfi Magyar Napok, ahol bár Nyíregyháza neve még kevésbé ismert, ennek ellenére érdeklődés mutatkozott a fürdő, illetve a fürdőgyógyászati szolgáltatások iránt. A helyiek kifejezetten örültek a Dortmund–Debrecen közvetlen repülőjáratnak, ami jelentősen megkönnyíti az idejutást. Bár a német lakosság körében elsősorban a magyar borok ismertek, a pálinkát is szívesen megkóstolták és vásárolták.

– Az őszi időszakra is marad még bőven tennivaló: a Toureurocentr – Kárpátalja 2019 turisztikai kiállításon veszünk részt ugyancsak Ungváron, majd a Tirpák Fesztivál idején fogadunk Pozsonyból médiaszakembereket egy study tour keretében – tájékoztatta szerkesztőségünket Furkóné Szabó Marianna, a Nyíregyházi Turisztikai Nonprofit Kft. ügyvezetője.

MEGÚJULT A ROBINSON DOMB IS

NÉGYTORNYÚ MÁSZÓVÁR ÉS IKER ÓRIÁSCSÚSZDA IS ÉPÜLT JÓSAVÁROS KÖZKEDVELT PARKJÁBAN

Sikeres önkormányzati pályázati forrásból újult meg a Robinson domb. Új, korszerű négyfunkciós mászóvár épült, alatta esést csillapító gumilap burkolattal. Ezen kívül óriás ikercsúszdát telepítettek és megtörtént a domb déli lépcsősorának, illetve a szánkópályának a rekonstrukciója is.

Júliusban kezdődött a Robinson domb felújítása, szeptemberre pedig be is fejeződött, így ünnepélyes keretek között adta át a családoknak dr. Kovács Ferenc polgármester és dr. Horváthné dr. Veisz Katalin önkormányzati képviselő. A pályázat 43 és fél millió forintból valósult meg, ebből 20 millió forint volt önkormányzati forrás. A hétfői átadáson elhangzott: a városvezetés kiemelt célja a közösségépítés.

ELSŐDLEGES A KÖZÖSSÉGEK TÁMOGATÁSA

– A közösségek támogatása, építése a városvezetésnek az elmúlt kilenc évben mindig kiemelt célja volt. Ezért is adtunk be egy pályázatot, amely nyert és ezáltal újabb három helyszínen tudtunk fejleszteni, összesen 268 millió forint értékben. Ezek – a Robinson domb mellett – a Kölyökvár és az Alvégesi Művelődési Ház – sorolta dr. Kovács Ferenc polgármester. A Robinson dombon a fejlesztés során új, korszerű, négytornyú mászóvár épült, esést csillapító gumiburkolattal, a vár melletti szánkópálya rézsűjére egy 4 méter magas, 13 méter hosszú ikercsúszda került, valamint megvalósult a játszótér zöldfelületének helyreállítása.

Dr. Kovács Ferenc polgármester és dr. Horváthné dr. Veisz Katalin önkormányzati képviselő lakosokkal adta át a felújított Robinson dombot

Nagy kedvenc lett az óriáscsúszda, ekkora kevés van az országban is

FIGYELTEK A BIZTONSÁGRA IS

– Ezzel egy valóban gyönyörű, biztonságos szabadidőközpont alakult ki, amit remélem, nagyon sokan fognak élvezni – tette hozzá dr. Horváthné dr. Veisz Katalin önkormányzati képviselő. A fejlesztés részeként megtörtént a domb déli lépcsősorának és a szánkópályának a rekonstrukciója is, hiszen a korábbi, vasúti talpfa elemek elkorhadtak, ezért ezeket kicserélték, a gyöngykavics felületekkel együtt. A támfalak és a kiemelt korlátfalak kőzúzalékkal töltött gabion kosár elemekkel készültek. A lépcső éleit kiemelt szegélyekből, a belépéseket beton járdalapból építették. A pályázat részét képező másik két közösségi tér is hamarosan elkészül.

MÁR A CSILLAGSZEM IS RAGYOG

ÚJABB FELÚJÍTOTT ÓVODÁT ADTAK ÁT, EZÚTTAL NYÍRSZŐLŐSÖN

A város többi óvodájához hasonlóan befejeződtek a felújítási munkálatok az Eszterlánc Északi Óvoda Csillagszem Tagintézményében. Az Önkormányzati épületek energetikai korszerűsítése Nyíregyháza Megyei Jogú Város Önkormányzatánál II-es ütem nyertes projektje támogatásával újult meg az épület.

35 telephelyen, 4 ezer óvodás korú kisgyereket 600 dolgozó nevel Nyíregyházán. A tartalmas pedagógiai munka egyik feltétele a jól felszerelt, korszerű épület. Közel 40 millió forintból újult meg például a szőlőskerti tagintézmény, a Csillagszem is. Kicserélték többek között a nyílászárókat, de megtörtént a homlokzati és a tetőszigetelés is – tudtuk meg Jászai Menyhért alpolgármestertől a keddi átadáson.

Szükség volt a felújításra a szülők szerint is, hiszen már tavasztól nagy volt a hőség a kiscsoportosok emeleti termeiben, a földszinten pedig hibásak voltak a nyílászárók.

Jászai Menyhért alpolgármester

SAJÁT ERŐBŐL IS

További 10 óvodában zajlott energetikai korszerűsítés bruttó 328 millió forintból, valamint 3 óvodában statikai megerősítésre is sor került, az Állomás utcán, Mandabokorban és Butykán. A Családbarát munkába állást segítő intézmények fejlesztése projekt keretében – mint már szóltunk róla – 7 óvodát és 1 bölcsődét korszerűsítettek 750 millió forint értékben, melyhez saját erő is társult.

– Meg kell említenem azt – és erről ritkán beszélünk –, hogy nemcsak európai uniós forrásokat használunk felújításokhoz, hanem saját erőt is, idén 350 millió forintot.

A felújításoknak köszönhetően idén összesen 17 óvoda újult meg bruttó 1 milliárd 138 milliós összegből, de eszközöket is beszereztek több mint 50 millió forintért. Három intézményben az utolsó simításokat végzik, mely nem zavarja a nevelőmunkát.

(Szerző: Matyasovszki Edit)

KEZDIK BELAKNI A NÉGYCSILLAGOS HOTELT

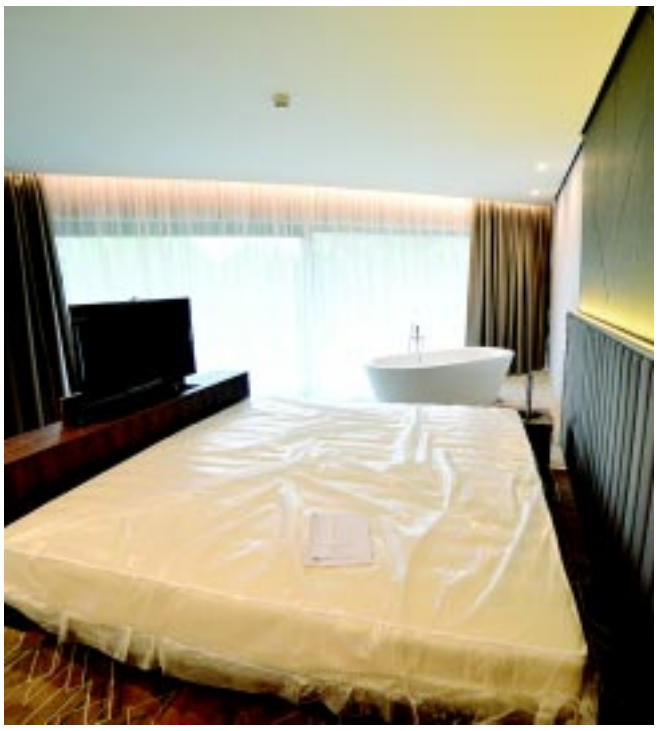

A helyükre kerültek az egyedi és típusbútorok, a televíziók, a függönyök, az éttermi textilek és a konyhai üzemeltetési eszközök az új négycsillagos hotelben Sóstógyógyfürdőn, valamint már munkába állt több mint félszáz alkalmazott is.

Nyíregyháza legújabb szállodája Nyíregyháza-Sóstógyógyfürdő szívében, gyönyörű tölgyerdővel körbeölelt környezetben kapott helyet. Az arra sétálók láthatják, már napok óta nagy a sürgés-forgás az épületben. Ennek oka, hogy hamarosan nyit a szálloda, a Hunguest Hotel Sóstó alkalmazottai pedig megkezdték a munkát, hogy nyitásra négycsillagos minőségű szolgáltatást tudjanak nyújtani.

NEM SOK ILYEN VAN AZ ORSZÁGBAN

– A hotel különlegessége, hogy mindegyik szobához tartozik terasz – a lakosztályoké ráadásul 15 méter hosszúak –, bútorzatuk modern vonalvezetésű, felszereltségük pedig a modern kor igényeinek megfelelő. A szobákban található televíziók úgynevezett IP-alapúak, vagyis úgy működnek, mint az okostelefon. Ezek egyediségét jelzi, hogy IP-alapú szállodai tévérendszer Magyarországon nem sok szállodában működik – emelte ki dr. Podlovics Roland, a Sóstó-Gyógyfürdők Zrt. vezérigazgatója.

FITNESZ ÉS WELLNESS IS

– A ház alakja felülnézetből olyan mint egy csokornyakkendő. A legfelső szinten található a wellness- és a fitneszrészleg, valamint egy óriási terasz, amelyről az esti órákban is lehet élvezni a kilátást. A harmadik, a második és az első emeleten szobák vannak, a 0. emeleten a recepció, valamint bár, shop és szobák, a mínusz első szinten pedig az étterem és a 200 férőhelyes konferenciaterem.

A hotelt várhatóan októberben adják át az üzemeltetőnek, azt követően pedig 45 napja van arra, hogy felkészüljön az első vendégek fogadására.

SZIJJÁRTÓ PÉTER: SZEMBETŰNŐ A FEJLŐDÉS NYÍREGYHÁZÁN

– A források felhasználásában, a beruházások végrehajtásában, a fejlesztések kivitelezésében a legjobbak között van Nyíregyháza – ezt is nyilatkozta Szijjártó Péter külgazdasági és külügyminiszter a Nyíregyházi Televíziónak és Naplónak adott exkluzív interjújában. A tárcavezető a Hübner cég munkahelyteremtő beruházásának bokrétaavató ünnepségén járt szerdán Nyíregyházán, s a Város-Kép Kft. vendége is volt.

A külgazdasági és külügyminiszter szerkesztőségünknek hangsúlyozta, számos, már Magyarországon működő vállalat dönt a bővítésről, ami a legjobb visszaigazolása a gazdaságpolitika helyességének. Ezek a cégek, mint a Hübner is Nyíregyházán, tapasztalati alapon hozzák meg a döntést, s ha ezek pozitívak, akkor újabb fejlesztéseket hoznak ide. A város fejlődése kapcsán a miniszter megjegyezte, a Hübner vezetői is kiemelték, hogy a megvalósult összeköttetések, útépítések szerepe számukra rendkívül fontos.

NÖVELIK A VÁROS VONZEREJÉT

– Ha valaki eljön Nyíregyházára, akkor szembetűnő a változás az elmúlt évekhez képest. Ezt arra alapozva is mondom, hogy megépültek a kerékpárutak, két új szálloda, ahogy a barnamezős területek rehabilitációja zajlik, letették az Atlétikai Centrum alapkövét, a Bujtosi Uszodánál végzik a munkálatokat. Ezek mind-mind szembetűnőek és növelik a vonzerejét ennek a városnak. Nagyon sokat tárgyaltam nagyvállalatokkal nyíregyházi beruházásokról, legyen szó a Michelinről vagy a LEGO-ról, amelyik az egyik legnagyobb gyártási kapacitását éppen ide, Nyíregyházára hozta, s most a Hübnerrel, melynek a vezetői több iskolával állnak kapcsolatban a szakképzés tekintetében – ez az oktatás fejlődését is jelzi. Látszik, hogy nagyon komoly, vonzó beruházási környezet jött itt létre.

Szijjártó Péter miniszter belvárosi sétán is részt vett dr. Kovács Ferenc polgármesterrel

ALULJÁRÓ ÉS NAGYKÖRÚT

Szijjártó Péter a lehetséges jövőbeni fejlesztésekre is kitért, miközben jelezte, Nyíregyháza, hasonlóan a többi megyei jogú városhoz, nagyon komoly szerepet játszik a magyar gazdaság fejlődésében. Ráadásul meglátása szerint Nyíregyháza a Modern Városok Program és az uniós források felhasználásában, a beruházások végrehajtásában, a fejlesztések kivitelezésében a legjobbak között van. – Készen állunk arra, hogy a polgármester úrral 2010-ben kezdett közös munkát folytassuk. Mondtam is dr. Kovács Ferencnek a mai rendezvényen, dolgozzunk együtt azon, hogy a Tokaji úti aluljárónak a kérdését minél előbb zárjuk le, a körútnak a teljessé tételét is érdemes minél előbb felgyorsítani annak érdekében, hogy a város közlekedési rendszere még jobban ki tudja szolgálni az itt élők és az itt befektetők érdekeit. Szerintem büszkék lehetnek a nyíregyháziak, és igaz polgármester úrnak az a jelmondata, hogy többet adnak, mert Nyíregyháza most már valóban sokkal többet ad az itt élőknek, az ide beruházóknak, mint néhány évvel ezelőtt.

(Szerző: Tarczy Gyula)

napló

ÚJABB KÖZTÉRFIGYELŐ KAMERÁK A BELVÁROSBAN

A CIKLUS UTOLSÓ KÖZGYŰLÉSÉN EGY ÚJ TORNACSARNOKRÓL IS ELHANGZOTT INFORMÁCIÓ

Új tornacsarnok épülhet Nyíregyházán, folytatódik a Modern Városok Program, így a Kállay-kúria fejlesztése; a volt HEMO (Helyőrségi Művelődési Otthon) pedig új funkciót kap. Ezekről is szóltak a legutóbbi városi közgyűlésen, amelyen a képviselők elfogadták többek között a közterületi térfigyelő rendszerről szóló önkormányzati rendelet módosítását is. Ennek értelmében tovább bővítik a hálózatot.

A két közgyűlés között történt eseményeket most is videóban foglalta össze a Nyíregyházi Televízió; a kisfilmet fontos információkkal egészítette ki dr. Kovács Ferenc polgármester. Többek között arról is szólt, hogy folytatódik a Modern Városok Program Nyíregyházán.

BELVÁROSI KULTURÁLIS NEGYED

Dr. Kovács Ferenc

– A Modern Városok Program keretében folytatódik a Kállay-kúria további felújítása – a második ütem jövő márciusban készül el –, mindemellett pedig rövidesen lezárul az úgynevezett HEMO, vagy ismertebb nevén a Tiszti Klub kivitelezésére kiírt közbeszerzési pályázat, illetve kész lesz a két park közötti út- és járdafelújítás is. Ezzel kiegészül a belvárosi kulturális negyedünk teljes körű felújítása – hangsúlyozta.

BÖLCSŐDE ÉPÜLHET

Ezután Jeszenszki András (MSZP) önkormányzati képviselő szólt. Kiemelte, egy magánbölcsőde bezárhat városunkban, ez 48 gyermeket, így 48 családot érint majd. Kérdésére, miszerint a város segíti-e az érintetteket, Jászai Menyhért válaszolt. Az alpolgármester elmondta, az önkormányzat írásbeli tájékoztatót is kapott az intézmény fenntartójától, miszerint nem kívánja tovább üzemeltetni a bölcsődét, arra hivatkozva, hogy az épület állapota leromlott, nem alkalmas arra, hogy bölcsődei ellátást nyújtson. Az alpolgármester kiemelte, a város azonnal reagált, támogatásukról biztosította a fenntartót és a szülőket is. Hozzátette, Nyíregyháza területén megfelelő a bölcsődei kapacitás, az önkormányzat fenntartásában működő intézményeknél több mint 700 férőhely van, emellett többek között egyházi és magánbölcsődék is működnek. – Mit teszünk az épülettel? Átnéztük a lehetőségeket, hogy hogyan tudunk rá pénzügyi fedezetet nyújtani. Megtaláltuk erre a lehetőséget és így elindult az a jogi, műszaki előkészítő munka, ami alapján egy új bölcsőde épül majd a Honvéd utcán – jelentette be az alpolgármester.

FIDESZ: HIHETETLEN FEJLESZTÉSEK

A képviselők döntöttek többek között az önkormányzat 2019. évi költségvetéséről és költségvetésvitelének szabályairól szóló önkormányzati rendelet módosításáról is. – A költségvetés vitelének a szabályával kapcsolatosan szinte mindig akadnak módosítások, hiszen hihetetlen fejlesztéseket végzünk, gondolok itt a most zajló, volt laktanyát érintő barnamezős beruházásra, a Zöld Város projektre vagy akár a fasorrendezésekre, valamint az utak, járdák rendbehozatalára – nyilatkozta a Nyíregyházi Televíziónak **dr. Adorján Gusztáv,** a Fidesz-KDNP frakcióvezetője.

ÚJ SPORTLÉTESÍTMÉNY ÉPÜLHET

A közgyűlésen elfogadták azt a tulajdonosi hozzájárulás megadásáról szóló előterjesztést is, mely szerint az egyetem mellett, egy nyíregyházi ingatlanon új sportlétesítmény épülhet. A Magyar Torna Szövetség egy tornacsarnokot épít majd, amely később az önkormányzat tulajdonába kerül.

MSZP: SOHA NEM LEHETÜNK ELÉGEDETTEK

A képviselők elfogadták még többek között a közterületi térfigyelő rendszerről szóló önkormányzati rendelet módosítását is. Eszerint bővül a hálózat. – Természetesen támogatjuk minden esetben a térfigyelő kamerák számának a bővítését. Azonban a közbiztonság kérdésével soha nem lehetünk elégedettek, éppen ezért tartjuk nagyon fontosnak, hogy önkormányzati rendészet jöjjön létre Nyíregyházán – hangsúlyozta az NYTV-nek **Jeszenszki András,** az MSZP önkormányzati képviselője.

JOBBIK: LEGYEN A KÜLTERÜLETEKEN IS

– Újabb térfigyelő kamerákat helyeznek ki. Ennek mi csak örülni tudunk és szorgalmazzuk azt, hogy a külterületeken is legyen több kamera. Nyírszőlős, Kistelekiszőlő, Borbánya – ezeken a területeken is helyezzenek ki térfigyelő kamerákat az ott élők biztonsága érdekében, illetve az önkormányzati ingatlanok, bútorok védelme érdekében – mondta az NYTV-nek **Lengyel Máté,** a Jobbik önkormányzati képviselője.

A TERVEZETTNÉL NAGYOBB TÁMOGATÁS

A képviselők többek között elfogadták még az Egészségügyi Támogató Alap Program 2019. évi működtetéséről szóló határozat módosításáról szóló előterjesztést is. Eszerint a rendelkezésre álló, 12 millió forintos keretösszegből a tervezettnél nagyobb támogatást ítélt meg a pályázók részére az önkormányzat.

A múlt hét csütörtöki a 2014-ben indult, 5 éves önkormányzati ciklus utolsó, hivatalos közgyűlése volt, amely végén néhány önkormányzati képviselő bejelentette, nem indul újra egyéni körzetben az októberi választáson. Búcsúzott: dr. Horváthné dr. Veisz Katalin Fidesz-KDNP-s képviselő, Hunyadi János DK-s képviselő, Nagy László MSZP-s képviselő és Szilvási István Fidesz-KDNP-s képviselő. A közgyűlés végén Nyíregyháza polgármestere megköszönte a ciklus korábbi képviselőjének, az akkor jobbikos Béres Csabának, valamint a most leköszönő képviselőknek a munkáját. *(Szerző: Dér Vivien)*

AKTÍV KIKAPCSOLÓDÁS: VÁLOGATHATUNK A SPORTOLÁSI LEHETŐSÉGEK KÖZÜL

BRINGAVÁROS 7.1 – SZEPTEMBER 28-ÁN JÖN A MÁSODIK FELVONÁS NYÍREGYHÁZÁN!

Szeptember 28-án ismét Bringaváros 7.1 Nyíregyházán. A rendezvénnyel a kerékpárutakat és a kerékpáros közlekedést szeretnék népszerűsíteni. A településrészek között versenyt is tartanak.

Nyíregyházán jelentősen nőtt az elmúlt években a kerékpárutak száma. Már 71 kilométer hosszan tudunk bringázni a megyeszékhelyen, és a településrészeket kerékpárral is biztonságosan meg lehet közelíteni. Egy éve többek között azért is szervezték meg a Bringaváros 7.1 rendezvényt, hogy népszerűsítsék a közlekedési formát.

MÁR 11 TELEPÜLÉSRÉSZEN

Idén már második alkalommal lesz Bringaváros, és a tavalyi 7 helyett 11 településrész (plusz a belváros) csatlakozott, így az Érkert, a Malomkert, a Hímes és a Korányi Kertváros.

REGISZTRÁCIÓS BRINGAPONTOK

Borbánya, Petőfi Sándor Általános Iskola
Jósaváros, Robinson domb
Korányi-Törpe utca, régi rutinpálya
Kertváros, Extrém Sportpark és Kertvárosi Piac
Nyírszőlős, Kollégium utcai sportpálya
Oros, Herman Ottó Általános Iskola
Örökösföld, Fazekas János tér, Móra iskola előtti rész
Sóstóhegy, Szabó Lőrinc Általános Iskola
Hímes-Városmajor, Nyírségi Civilház
Érkert, Vécsey Károly Általános Iskola
Malomkert, Szántó Kovács János utcai közpark
Belváros, Kossuth tér

A 11 településrészen és a Kossuth téren is programokkal készülnek szeptember 28-án.

– Fontos a közlekedésbiztonság fejlesztése, és hogy az itt élők megismerjék a kerékpárutakat. Nyíregyházán sokan mozognak, szeretnek kerékpározni, ezt bizonyította az elmúlt két évben a résztvevők létszáma a Bringa Piknikben és a Michelin Bringafesztiválon is. Jó érzés látni, milyen sokan tekernek, ezért építettük a kerékpárutakat – hangsúlyozta dr. Kovács Ferenc polgármester.

ÖSSZEFOG A VÁROS

A rendezvény a városi összefogás újabb bizonyítéka: a társszervező BringaSziget és a szponzorok mellett a városrészekben több tucat civil szervezet aktív közreműködésével gazdag programok várják 9.00–14.00 között az ott élőket és a kerékpáron megérkezőket. A különböző településrészeken az első 100 regisztráló körzete pólóját veheti át, és a városrészek versenyeznek is. Az nyer, aki egy görgős kerékpárba a nap során a legtöbb kilométert tekeri. Egy éve a Jósaváros nyert.

– Nagyon fontos egy-egy településrésznek, hogy a legaktívabb városrésznek járó serleget elnyerjék. Bízunk abban, hogy idén túlszárnyalják a tavalyi eredményt, és még több kilométert gyűjtenek a kerékpárokba – mondta Pataki Mihály, a BringaSziget tulajdonosa, a rendezvény társszervezője.

Fotók: archív

DÍJAK IS GAZDÁRA TALÁLNAK

– „A leggyorsabb településrész” címet nyeri el és 1 évig a vándorserleg büszke tulajdonosa az a településrész, ahol a legtöbb kilométert tekerik a regisztrációs ponton kihelyezett görgős kerékpárba (a 2018-as vándorserleg győztese Jósaváros volt 132 km-rel).

– „A legaktívabb iskolák” díja idén egy 300 000 Ft értékű 1 napos kerékpárút Szatmárnémetibe az önkormányzat felajánlásában – a mind a 18 pecsétet összegyűjtők között tombolasorsolás lesz –, fődíj: a BringaSziget által felajánlott kerékpár.

– „Kerékpár-szépségverseny” – a versenyre 9.00–10.00 között a Kossuth téren lehet regisztrálni és 10.00–16.00 között a www.nyiregyhaza.hu oldalon online szavazni a nap folyamán. Fődíj: 30 000 Ft értékű vásárlási utalvány.

A napot gyerekprogramok és koncertek színesítik, este a Kowalsky meg a Vega lép fel. Bővebben a 14. oldalon.

(Szerző: Dankó László)

ÚJ PROGRAMOKKAL INDUL A MOZDULJ NYÍREGYHÁZA!

Fotó: archív

Indul a Mozdulj Nyíregyháza! ingyenes programsorozata, szeptember 23. és december 1. között számos új programmal várják a mozogni vágyókat immár 6. éve.

Tovább színesedtek a délelőtti programok, hiszen csütörtökön senior torna, pénteken pedig kismama pilates is lesz, méghozzá egy új helyszínen, a D Fitness Központban. Mindezek mellett intenzív zsírégetésre kínál kiváló lehetőséget a csütörtök este fél 7-kor a Kodály iskolában kezdődő gymstick mozgásforma, valamint a hétfői Mozaik Med közösségi futás. Lakossági igényre újabb helyszínek bevonásával tovább bővülnek a gerinctornaórák: a Hímes-Városmajor városrész lakói számára keddenként a Gárdonyi iskolában, a Malomkertben élőknek pedig szerdánként a Móricz iskolában gyógytornászok tartanak foglalkozásokat.

JÖN KATUS ATTILA ÉS BÉRES ALEXANDRA IS

A második félév sem maradhat nagyrendezvények nélkül: szeptember 28-án Bringaváros 7.1 címmel idén is megrendezik a városrészeket és a belvárost összekötő családi szabadidős sporteseményt. Fitt-események keretében október 7-én Katus Attila, november 5-én pedig Béres Alexandra mozgatja meg a Continental Arénában a kilátogatókat.

A programokról részletesebben olvashat a www.nyiregyhaza.hu oldalon.

NYÍREGYHÁZA LEHET AZ EXTRÉM FUTÓVERSENYEK MEGHATÁROZÓ ÁLLOMÁSA

A nyíregyházi székhelyű Extreme Trail Hungary Sportegyesület (a Sóstó-Gyógyfürdők Zrt.-vel, mint társszervezővel közösen) szeptember 21-én (szombaton) 8 órától Sóstógyógyfürdőn rendezi meg következő akadályversenyét. A programra a Sóstói-erdőben, a Sóstói-tó körül és az országszerte ismert Élmény- és Parkfürdőbe várják a versenyre jelentkezőket egy felejthetetlen napra. A szervezők célja, hogy a jövőben Nyíregyházát az extrém futóversenyek meghatározó pontjává tegyék.

A verseny a sóstói Parkfürdőből indul (bejárat a VII-es teherkapun), majd a Sóstói-erdő és a sóstói tavak érintésével ide érkezik vissza, az útvonalon a versenyzőknek mintegy 40 akadályból álló pályát kell teljesíteniük szárazon és vízen, a föld alatt, vagy akár 8–10 méteres magasságban.

MAGYARORSZÁGON ELŐSZÖR

Lesznek gyermek (4 korosztály) – 700 méteres és 2,5 km-es távon –, valamint felnőtt (2 korosztály) – 7,5 km-es és 15 km-es távon – futamok is, illetve egy speciális kategória, 700 méteres távon. Az utóbbi kategóriában a versenyt Magyarországon először rendezik meg, melyen kerekesszékes, vagy értelmileg, illetve mozgásukban akadályozott gyermekek indulnak. A versenyszámnak külföldön már komoly hagyományai és sikerei vannak, a szervezők idehaza úttörő szerepet kívánnak vállalni meghonosításában.

LÁTOGATÓI REKORD A TÓFÜRDŐN

Az idei szezonra a vendégek kérései és igényei alapján teljesen megújult nyíregyházi Tófürdő szeptember 15-éig tartott nyitva és végig kiváló fogadtatásban részesült. Az előző szezonban 36 000 vendéget fogadott, míg az ideiben már közel 50 ezret, ez rekordként értékelhető. Jövőre már 4 hónapos nyitvatartással terveznek.

napló

BŐVEN LESZ NAGY DURRANÁS

Az év hátralévő felében is kedveznek a kultúrbarátoknak a Váci Mihály Kulturális Központban és tagintézményeiben. December 31-éig szinte nincs olyan nap, amikor ne várnák programokkal az érdeklődőket, és ami a legfontosabb: ezeknek nemcsak a száma nagy, hanem bővelkednek majd nagy durranásokban is.

Honeybeast

Havonta több ezer látogató és legalább kéttucatnyi program – csak néhány adat a Váci Mihály Kulturális Központból. Jó esély van arra, hogy ezek a számok ráadásul folyamatosan növekedni fognak, hiszen egyre színesebb programkínálattal várják hétről hétre az érdeklődőket. Vannak köztük régi elemek és persze teljesen újak is.

ÉRKEZNEK A CSILLAGOK

– Idén is elindul a Lehozzuk Önnek a Csillagokat elnevezésű rendezvénysorozatunk, ami ebben az évadban újításon esett át: bővült az előadások száma. 13 koncert és színházi program kerül színpadra, melyek közül mindenki kedvére válogathat – tájékoztatta szerkesztőségünket Mészáros Szilárd, a Váci Mihály Kulturális Központ igazgatója.

PROGRAMOK

Bagdi Bella koncert	2019. szeptember 27.	18.00
Pletykafészek – bohózat két részben a Veres1 Színház előadásában	2019. október 18.	18.00
Honeybeast koncert	2019. október 19.	19.00
Vörös bestia – vígjáték két részben az Újszínház előadásában	2019. november 19.	18.00
Szentpéteri Csilla és Band „Csillagpor koncertje”, sztárvendég: Feke Pál	2019. december 6.	18.00
Marica grófnő a Nívót Produkció előadásában	2019. december 28.	18.00
A bolondok grófja – vígjáték két részben az Újszínház előadásában	2020. január 14.	18.00
Hogyan nevezzelek – vígjáték két részben a Veres1 Színház előadásában	2020. február	
Máté Péter – Cserháti Zsuzsa emlékkoncert	2020. február 15.	
A nő illata – Schell Judit színművésznő és László Boldizsár operaénekes közös koncertje	2020. március 7.	
Valami csaj(ok) – vígjáték két részben a Rózsavölgyi Szalon előadásában	2020. március	
Hangemberek – vígjáték két részben az Újszínház előadásában	2020. április 14.	
Szerelem dallamokon át – Mázs koncert	2020. április	

Persze, mindemellett idén is lesz mesemondó verseny, családi matinék, Szépkorúak Akadémiája, börzék, és érkezik a Like tehetségkutató is. A VMKK programjait folyamatosan nyomon követhetik lapunk hasábjain, illetve a nyiregyhaza.hu weboldalon.

SZINYEI: ILYEN MÉG SOHA NEM VOLT

Már egy hónapja fogadja a látogatókat a Szinyei-kiállítás a Jósa András Múzeumban, ez idő alatt több mint ötezren megtekintették, háromezren pedig jelezték részvételi szándékukat. A nyíregyházi tárlat különlegességét erősíti, hogy az ezt megelőző kaposvárit leszámítva utoljára 1990-ben volt ilyen nagyszabású kiállítása Szinyeinek, méghozzá a Magyar Nemzeti Galériában, másrészt pedig – a visszajelzések alapján – még soha nem volt ilyen szép kiállítás a Jósa András Múzeumban. A tárlat november 24-éig tekinthető meg.

A 19. századi magyar festészet leghíresebb mesterei közül Munkácsy Mihálynak tavaly szenteltek kiállítást Nyíregyházán, idén pedig Szinyei Merse Pál színpompás képeinek széles panorámáját tárják a látogatók elé. Ritka esemény ez: utoljára 1990-ben volt nagyszabású kiállítása a Magyar Nemzeti Galériában. Bár néhány fő műve folyamatosan megtekinthető a Budavári Palotában, alkotásainak nagy része általában rejtve marad a nagyközönség előtt. A Jósa András Múzeum most széles körből válogatva, hazánk köz- és magángyűjteményeinek féltett kincseiből merítve mutatja be a magyar festészet fejlődését az impresszionizmus irányába vezető korszakalkotó mester munkásságát.

– Hajdú, Borsod és Szolnok megyéből is fogadtunk látogatókat, sőt, még a határon túlról is. Szerencsére már eddig is sokan megtekintették a kiállítást, de nemrég indultak be a múzeumpedagógiai foglalkozásaink, amelyek révén ez a látogatói szám ezt követően fog csak igazán megugrani – hangsúlyozta dr. Rémiás Tibor, a múzeum igazgatója. Regisztráció a múzeum webportálján, illetve telefonon, vagy személyesen.

TUDOMÁNYOS TITKOKRÓL RÁNTJÁK LE A LEPLET

Nagyszabású programokkal, a tudomány titkainak feltárásával, laborlátogatásokkal, művészeti eseményekkel várják a vendégeket a Nyíregyházi Egyetemen szeptember 27-én, pénteken, ugyanis az intézmény ebben az évben is csatlakozott az országos Kutatók Éjszakája programsorozathoz – tájékoztatta szerkesztőségünket Halkóné dr. Rudolf Éva, a Nyíregyházi Egyetem központvezetője.

Fotó: archív

– A felsőoktatási intézmény oktatói és dolgozói idén is kitesznek magukért és „tárt kapukkal” várják az érdeklődőket az intézménybe. Több tucat helyszínen tartanak előadásokat, bemutatóórákat, laborlátogatásokat, kísérletezést a műszaki, a természettudományok, a társadalomtudományok vagy akár a művészettudományok területén.

Halkóné dr. Rudolf Éva

HEKI KUTYA IS OTT LESZ

A programok 13.45-kor kezdődnek, a megnyitót követően interaktív eszközkiállításon találhatják magukat a látogatók. Kipróbálhatják magukat akár a „kioltogatós” logikai játékokban, játszhatnak Heki kutyával, megnézhetik egy napelemes modell rendszer működését, füsttel célba lőhetnek vagy akár fénytani eszközöket és érdekes kísérleteket is végezhetnek saját maguk. Lesz ásvány- és kőzettani bemutató, vagy belecsöppenhetnek egy térképészeti és tájékozódási gyakorlatba az egyetem területén. Jó idő esetén két helyszínen is tartanak csillagászati távcsöves bemutatót. Nagy érdeklődésre számítanak a szervezők a fizika-kémia kísérleti show-előadásokon, de számos labor és műhely is megnyílik majd a programon, így lehetősége lesz a látogatóknak kipróbálni a 3D nyomtatást, a motorfékpadot, a fejőgépeket, az analitikai laboratórium (A helyszínelők című sorozatban is használt típusú) műszereit, a repülőgép-szimulátort vagy az NI laboratórium eszközeit, akár a virtuális térben. Aki a bölcsészet-, gazdaság- vagy társadalomtudományok iránt érdeklődik, azon vendégek többek között „megtanulhatnak” ékírást olvasni, hallhatnak az új úgynevezett 4.0-s ipari forradalomról, az orvos- és a nyelvtudományok kapcsolatáról, az ópium történetéről vagy például a jógagyakorlatok anatómiai és fiziológiai hatásairól is. Délután folyamán több kémiai kísérletező előadás részesei lehetnek, az egyiken például a konyhában megtalálható anyagok kerülnek „terítékre”.

SÖTÉTEDÉSIG NYITVA

Sötétedésig nyitva tart az egyetem Tuzson János Botanikus Kertje, a szökőkút melletti parkban kulináris programra várják az érdeklődőket az intézmény külföldi erasmusos hallgatói, a Zenei Intézetben pedig „The Piano Mosaic” címmel a Rzeszówi Egyetem vendégművészeinek zongorahangversenye hallható majd. Ezzel egy időben nyílt napot tart az egyetem robot-élménylaborja és a LEGO Innovációs Stúdió tanterme is.

A felsoroltakon kívül több mint ötven program, több tucat helyszínen várja az érdeklődőket, akik természetesen térítésmentesen, egyes előadásokra regisztrációval vehetnek részt. A programokról és a pontos helyszínekről a Nyíregyházi Egyetem honlapján (www.nye.hu) tájékozódhatnak az érdeklődők – mondta el Halkóné dr. Rudolf Éva központvezető.

ÉJSZAKA A SZÍNHÁZBAN IS...

Szeptember 21-én éjszaka a színház is megnyitja a kapuit. 20.30-tól színházi kulisszajárás lesz, az Oscar című előadást követően pedig a társulat művészei, többek között Kuthy Patrícia, Illyés Ákos, Horváth László Attila, Gulácsi Tamás, Kosik Anita, Kónya Merlin Renáta, Tóth Károly, Tóth Zolka, Gyuris Tibor közreműködésével a nagyszínpadon egy zenés előadás, a Krúdy Kamarában pedig egy prózai műfajú darab interaktív próbafolyamatát mutatják be az érdeklődőknek (eközben a színház büféjében a színészekkel közös fotókészítés, gyorsöltözési játék várja folyamatosan az érdeklődőket). Az estét a színészbüfében színházi dallamok kíséretében evés-ivás, anekdotázás zárja. Mivel a programok korlátozott számú jelentkezőt tudnak csak fogadni, ezért előzetes bejelentkezés szükséges. Az űrlap kitöltésére lehetőség van az alábbi linken: https://forms.gle/ce2ct43EJxzCwcRw7, illetve a www.moriczszinhaz.hu oldalon, a Móricz Zsigmond Színház Facebook-oldalán, valamint a Szervező- és jegyirodában.

VASÁRNAP LEHET MEGKÓSTOLNI A VÁROS SÜTEMÉNYÉT

Szombaton és vasárnap tartják a nyíregyházi Kossuth téren a Tirpák Fesztivált. Szeptember 21-én a hivatásos szakácsok, szeptember 22-én pedig az amatőrök főznek. A finomságok mellett lesz TNT koncert és Fásy Mulató is, na és persze meg lehet kóstolni a város süteményét is.

Szombaton 28 csapat (hazai profi és iskolai csoportok), vasárnap 31 csapat (intézmények, szervezetek, baráti társaságok) mutatják be főzőtudományukat. A fesztivál látogatói mindkét napon több tucat étel közül választhatnak, a hétvégén a főzőcsapatok több mint 20 000 adag étellel készülnek. Kóstolójegyeket (300 Ft egységáron) a helyszínen 4 ponton lehet majd vásárolni. Vasárnap vándorserleget vihet haza a legjobb csapat, de emellett a látogatók szavazatai alapján átadják a legszebb stand, a legjobb hangulatú csapat és a közönségdíjat is. Dr. Ulrich Attila alpolgármester kifejtette, a Tirpák Fesztiválon partnervárosokkal is találkozhatunk majd, akik bemutatják főztjeiken keresztül saját ízvilágukat. Érkeznek résztvevők Lengyelországból, Szlovákiából, Ukrajnából, Romániából, sőt még Finnországból is.

SZÍNPADI PROGRAMOK – SZEPTEMBER 21.

10.00 Népi Ízek Találkozója – csapatok bevonulása, köszöntése
11.00 Kató néni konyhája főzőshow Ihos József humoristával és Vajtó László gasztroműsorvezetővel – Káposztás gulyka
13.00 Szívtiproll
16.30 Folkfusion Band
19.30 TNT élő koncert

NÉGYEZER SZELET

Nemcsak a grillmenüt, de a város süteményét a glutén- és laktózérzékenyek is bátran fogyaszthatják. A 4 ezer szelet tökös málét vasárnap fél 12-től osztják a Kossuth tér több pontján. Erre a nagy vállalkozásra a város vezetői – a hagyományokhoz híven – idén is a Nyíregyházi SZC Sipkay Barna Kereskedelmi, Vendéglátóipari, Idegenforgalmi Szakgimnáziuma, Szakközépiskolája és Kollégiumát kérték fel. A tökös málé sütemény felidézi a tirpák étkezési hagyományokat, ugyanakkor idényjellegű és jól követi a modern gasztronómia vonalát. A Sipkay idén a 20 kg kukoricalisztből, 240 kg sütőtökből, 16 kg tökmagból készült finomságot modern gasztronómiai elemekkel mutatja be. A kukoricaliszt és búzaliszt keverékéből készülő tésztát olyan sütőtökkrémmel töltik meg, amit pirított tökkockákkal tesznek izgalmasabbá. A tökchutney-val (csatni) töltött málé tetejét pedig pirított tökmag morzsával hintik meg. Ezzel a süteménnyel a Sipkay cukrászai ismét egy izgalmas, idényjellegű és hagyományőrző finomsággal mutatkoznak be.

SZÍNPADI PROGRAMOK – SZEPTEMBER 22.

10.00 IV. Nyíregyházi Bogrács- és Grillbajnokság
10.30 Mentha Project
11.30 A város süteménye – kóstoló
13.00 Karmapirin
15.00–18.00 Fásy Mulató – Nótár Mary, Zámbó Krisztián, Fásy Zsüliett, Herceg Dávid, Jolly & Suzy, Zoltán Erika és Fásy Ádám

A Tirpák Fesztiválon bemutatkozik a Nyíregyházi Települési Értéktár, lesz arcfestés, Játéksziget – Bethlen Gábor utca, posta előtti tér – csúszdás akadálypálya, gumiasztal, valamint gyermekkörhinta is.

Nyíregyházi Szakképzési Centrum
2019. szeptember 16.

SAJTÓKÖZLEMÉNY

A Nyíregyházi Szakképzési Centrum 2019. szeptember harmadik hetében tábort szervezett a 10 tagintézményéből 370 tanuló és 30 pedagógus részvételével, amelynek keretében kulturális, szabadidő, együttműködést támogató programok lesznek. A 9. évfolyamos tanulók mellett néhány magasabb évfolyamon tanulmányaikat folytató diák „jutalomként" vesz részt a programban.
A GINOP-6.2.3-2017-00017 Nyíregyházi Szakképzési Centrum átfogó fejlesztése című projektben – amely a Széchenyi 2020 program keretében valósul meg – ebben a tanévben a tábor Balatonlellén lesz. Korábbi projektek jó gyakorlata, hogy a szabadidő hasznos eltöltését támogató, iskolán kívüli programok a tanulók iskolai kötődését erősítik.
A tanulóink többsége hátrányos helyzetű, halmozottan hátrányos helyzetű, így lehetőségeikből adódóan korábban még a megye határait sem hagyták el.
A projekt céljaival összhangban, a táborban olyan feladatok elé kívánjuk állítani tanítványainkat, amelyekben fejleszthetjük a felelősség és döntéshozatali, a csapatmunka és az együttműködési készségüket. A csapatépítő sportjátékok mellett a Balaton és környékének történelmi emlékeivel és természeti szépségeivel is megismerkednek. Kiegészítik a programot olyan nevelési és oktatási céllal szervezett előadások és túrák, amelyek a prevenciót szolgálják.

A projektről bővebb információt a www.nyiregyhaziszc.hu oldalon olvashatnak.

NYÍREGYHÁZI SZAKKÉPZÉSI CENTRUM
SZÉCHENYI 2020
MAGYARORSZÁG KORMÁNYA
Európai Unió Európai Szociális Alap
BEFEKTETÉS A JÖVŐBE

KORMÁNY INFORMÁCIÓ

A magyar kormány úgy döntött, hogy **9 ezer forint** **értékű rezsiutalványt** juttat el minden nyugdíjasnak.

- A küldeményben 3 darab 3000 forint értékű utalvány található.
- Ezek gáz- és villanyszámla befizetésére használhatóak fel.
- Az utalványok sárga és fehér csekk kiegyenlítésére is beválthatóak.

MAGYARORSZÁG JOBBAN TELJESÍT

Részletes információk a **1818-as telefonszámon** és a **www.allamkincstar.gov.hu** oldalon.

Készült Magyarország Kormánya megbízásából.

ARANY NAPOT ÜNNEPEL NYÍREGYHÁZA

VÁRJÁK AZ 50. HÁZASSÁGI ÉVFORDULÓJUKAT ÜNNEPLŐKET

A társadalom alapját ma is a boldog, kiegyensúlyozott házasságok és családok alkotják. A házasság a legerősebb kötelék férfi és nő között. Ezeknek a gondolatoknak a jegyében szeretné Nyíregyháza város önkormányzata, unikális és hagyományteremtő módon – a megyei jogú városok közül elsőként – külön köszönteni az idén aranylakodalmukat ünneplő nyíregyháziak közül azokat, akik 1969-ben a nyíregyházi anyakönyvvezető előtt kötöttek házasságot és ma is Nyíregyházán élnek. Városunkban akkoriban 889 pár kötött házasságot, akik közül 153 fő ma is itt él.

Az ünnepelt házaspárokat külön levélben szólította meg a Polgármesteri Hivatal anyakönyvi csoportja, hiszen az Arany Nap elnevezést kapott rendezvényen való részvételhez várták a párok visszajelzését. Azoknak, akik azt jelezték, hogy részt kívánnak venni a rendezvényen, külön erre az eseményre tervezett meghívót küldött városunk polgármestere a napokban. A család egységét szimbolizálandó, arra is lehetőséget biztosítanak, hogy néhány kísérő családtagjuk is elkísérje az aranykorú hozzátartozóikat.

MEGBECSÜLÉS ÉS TISZTELET

– Ma már inkább azt tapasztaljuk, hogy viszonylag kevesen házasodnak a 20-as éveikben és a válások aránya sem csökken, ezért fontosnak tartjuk azok megbecsülését és tiszteletét egy ilyen esemény formájában is kifejezni, akik egy életen át kitartottak egymás mellett – hangsúlyozta dr. Kása Brigitta aljegyző, anyakönyvvezető. – Azt gondoljuk, hogy a ceremoniális keretek között lezajló házassági fogadalom megerősítés jó példa lehet a fiataloknak is, hogy érdemes házasságban élni és azt védeni kell. A szeptember 28-án (szombaton) 14.00 órától a Váci Mihály Kulturális Központban tartandó Arany napi ünnepség keretében a házaspárok tehát a házassági fogadalom újbóli elmondásával, ismét kifejezhetik majd egymás iránti elkötelezettségüket. A helyszín adottságai miatt és gondolva arra, hogy esetleg nem mindenki szeretne erre a napra újabb karikagyűrűt vásárolni, ez alkalommal gyűrűhúzást nem tervezünk.

MÉG FOGADJÁK A JELENTKEZÉSEKET

– Az érdeklődő házaspároktól a részvételi szándék visszajelzését már korábbra vártuk, korlátozott számban azonban még tudjuk fogadni azokat a párokat, akik esetleg az eltelt időben meggondolták magukat és mégis szeretnének részt venni az eseményen. Erre vonatkozó jelzést még szeptember 22-éig tehetnek anyakönyvi csoportunkhoz az alábbi elérhetőségeken: 42/524-515, 42/524-524/751, 752, 754, 756, 758, 760-as mellékeken.

HAZAI PÁLYÁN A CANTEMUS

Mozgalmas nyarat tudhatnak a hátuk mögött a Nyíregyházi Cantemus Kórus együttesei. A Cantemus Gyermekkar Szabó Dénes karnagy vezetésével Portugáliában, a Fülöp-szigeteken és Szingapúrban aratott nagy elismerést, a Szabó Soma vezette Cantemus Vegyeskar pedig sikeresen mutatkozott be első, Japánban tett koncertkörútján.

És persze indul a Cantemus Kórusbérlet idei évadja is. A bérlet első koncertje szeptember 28-án 18 órakor lesz a Kodály Zoltán Általános Iskola hangversenytermében, ahol a francia avantgárd egyik meghatározó alakja, Francis Poulenc zeneszerző kórusművészetének egyik jelentős alkotását, a Stabat Matert mutatják be a Szabolcsi Szimfonikus Zenekar és a Cantemus Vegyeskar előadásában, Szabó Soma vezényletével.

A kórusbérlet második előadására „Találkozások" címmel, november 9-én kerül sor, ahol mai szerzők műveit hallhatja majd a közönség. Gyöngyösi Levente, Ott Rezső, Vajda János, Orbán György, Szokolay Sándor és Tóth Péter kórusműveit éneklik a Cantemus kórusai.

2020. február 22-én láthatja a közönség a kórusbérlet harmadik hangversenyét, ahol a szervezők hamisítatlan Cantemus Farsangot varázsolnak a színpadra. A koncerten a kóruscsalád valamennyi együttese színes, érdekes, jókedvű műsorral kedveskedik majd a közönségnek.

Április 4-én, a kórusbérlet negyedik előadásán, a zenetörténet egyik kivételesen nagy alkotása, Johann Sebastian Bach János passiója hangzik majd fel az Anima Musicae Kamarazenekar és a Cantemus Vegyeskar előadásában. A koncerten Szabó Soma vezényel.

Végül pedig a 2019/2020-as évad zárásaként egy meglepő produkcióval rukkolnak elő a szervezők. Május 23-án hazánk egyik legtöbbet foglalkoztatott ütőegyüttese, a Talamba közreműködik a kórusbérlet utolsó előadásán.

A Nyíregyházi Cantemus Kórus 2019/2020-as hangversenysorozatára bérletek vásárolhatók személyesen a Nyíregyházi Cantemus Kórus jegyirodájában (4400 Nyíregyháza, Vay Ádám körút 18.), vagy online a www.cantemus.hu, illetve a www.eventim.hu oldalakon keresztül. Az egyes koncertekre a koncerteket megelőzően online vagy a koncert előtt a helyszínen kaphatók jegyek 2500 forintért.

NYÍREGYHÁZA

Megyei Jogú Város Polgármesteri Hivatala

MEGHÍVÓ – Lakossági fórumra

Tárgy: Nyíregyháza MJV szabályozási tervének módosítása 1+1 területre, tárgyalásos eljárásban

Nyíregyháza MJV Önkormányzata a város szabályozási tervének módosítása kapcsán a partnerek és helyi lakosok tájékoztatása, véleményének és javaslatainak megismerése érdekében **lakossági fórumot tart 2019. szeptember 26-án (csütörtök) 16.00 órától.**

A fórumon tájékoztatjuk az érdeklődőket az alábbi táblázatban megjelölt területekre előkészített módosítási javaslatokról.

A lakossági fórum helyszíne: Nyíregyháza MJV Polgármesteri Hivatal – Bencs terem
Cím: 4400 Nyíregyháza, Kossuth tér 1.

Sorsz.	Szelvény-szám	Tervezési területek	Módositás tárgya
Tárgyalásos eljárás, véleményezési szakasz			
T.1.	115/2018. (IX. 04.)	01884/10 hrsz.-ú út – Szentháromság tér – Törzs utca – 01884/7 hrsz.-ú magánút által határolt terület	A 01884/14 hrsz.-ú örökösföldi ingatlan Különleges közhasználatú sport, szabadidőpark funkciójú övezetbe sorolása.
Cs1.	114/2019. (IX. 10.)	02125 hrsz.-ú út – 02106 hrsz.-ú csatorna – Mezsgye utca – Pirkadat utca	A tervezett módosítások csökkentik a jelenlegi biológiai aktivitási értéket, ezért a visszapótlás érdekében csereterület kijelölése történik a 02114/20 hrsz.-ú ingatlanon. Má→Eg

4401 Nyíregyháza, Kossuth tér 1. • Telefon: 06-42/524-524

napló
HIRDETÉS-FELVÉTEL
Telefon: 70/686-5553

Német, használt, jó minőségű
bőr ülőgarnitúrák
nagy választékban kaphatók
balmazújvárosi raktárboltunkban!
Elérhetőség: 06-30/604-4262
Facebook: Bútorsziget Balmazújváros

Szent Miklós Görögkatolikus Óvoda, Általános Iskola és Gimnázium
Nyíregyháza Bethlen G. u. 7.
OM 033 128

„Velünk az Isten"

A Szent Miklós Görögkatolikus Óvoda, Általános Iskola és Gimnázium nevelőtestülete szeretettel köszönti a kedves Olvasókat az intézményünk jelmondatával. Célunk, hogy segítsünk a döntéshozatalban a továbbtanulás, iskolaválasztás előtt.

Mi teszi sajátossá görögkatolikus intézményünket?

- a keresztény értékrend
- a hit és tudás szerepe
- a közösség fontossága
- a család jelentősége

Képzési kínálatunk a gimnáziumban a 2020-2021-es tanévre:
4 évfolyamos
- angol-informatika tagozat
- biológia-kémia tagozat
- általános képzés

Nyílt nap:
2019. szeptember 25. 9:00 óra

Ingyenes felvételi előkészítő:
szeptember 18-tól
minden szerdán 15 órától.

További információ:
http://gorogok.hu vagy (42) 727-002

A SZÍNHÁZI BESTIÁKTÓL A SÓGORNŐKIG

Remekül kezdődött Kónya Merlin Renáta évada: a Verebes István rendezte Színházi bestiák egyik nagyszerű szerepében mutathatja meg tehetségét, s a folytatás is jónak ígérkezik.

– Csodálatos próbafolyamatunk volt Verebes Istvánnal – idézte vissza a fiatal művésznő. – Pályakezdőként hálás vagyok, hogy dolgozhattam vele, amiből rengeteget tanultam. Színészből lett író, rendező, aki nagyon pontosan meg tudja fogalmazni egy-egy karakter idegrendszerének állapotát, s esetemben azt, hogyan kell „megragadni” az általam hozott szereplőt. April De Angelis darabjának eseményei a XVII. században játszódnak, mégsem korhoz kötöttek, hiszen bármikor megtörténhetnek. Szereplői színésznők, mégsem csupán a színház világára érvényesek a látottak. Nem mondhatjuk azt: „Így működik a színház”, inkább azt: „Így is működhet”. Az általam játszott Nell Gvyn fiatal, nagyon tudatos nő, aki „mindent” megtesz a maga sajátos módján, hogy elérhesse célját. Szegény családból származik, szeretne kiemelkedni abból a helyzetből. A személyisége eltér az enyémtől, ezért minden színpadra lépéskor komoly feladat elé kerülök, hogy azt a nőt tudjam megjeleníteni, akit megírt a szerző, s akit a rendező láttatni akar. Bármelyik hivatás és bármelyik „nem” esetében találhatunk mindenre elszánt embereket, nem csupán a színészek között. Szerencsésnek érzem magam, hogy a Móricz Zsigmond Színházban jó környezetbe kerültem, ahol nem kellett saját bőrömön megérezni a művészek közötti konkurenciaharcot. Tudom, hogy létezik ez, de más hivatás esetében ugyanúgy megvan.

Fotó: Juhász Éva

Pregitzer Fruzsina és Kónya Merlin Renáta a Színházi bestiákban

ISMÉT CSAK NŐK LESZNEK A SZÍNEN

Már elkezdték próbálni a Mesél a bécsi erdő című Ödön von Horváth darabot, amit Fehér Balázs Benő rendez. A balek című nagysikerű előadást színre vivő fiatal művésszel ez az első közös munkája. Örül a találkozásnak, mert sok remek rendezését látta már. Ritkán fordul elő, de már szinte teljes szövegtudással kezdték el a próbákat. A premier után Valcz Péter irányítása mellett a MŰvész Stúdióban az Állati színjáték bemutatására készülnek. Nagyon várja, mert különleges dolog kicsiknek játszani: ők a legjobb kritikusok, ugyanis nem hazudnak, illemből nem tapsolnak. Szeretné már látni a nézőtérről rájuk szegeződő, érdeklődő tekintetüket. Ezt követően Horváth Péterrel a Sógornők című darabot viszik színre, ami kivételes élmény lesz a közönségnek és a színészeknek egyaránt. Míg a Színházi bestiákban öt nő szerepel, a Sógornőkben szinte az egész társulat hölgykoszorúja jelen lesz. Közben bérleten kívül többször láthatják majd a nézők a Bob herceget, amelyben Renáta és Horváth Viktor olyan szereplőket alakítanak, akik nincsenek az eredeti darabban. Az általa hozott Macintosh és kollégája, Royall tévétudósítókként, illetve újságírókként követik a királyi udvarban és London utcáin zajló eseményeket, amelyekről a saját szempontjuk szerint, ugyanakkor nagyon viccesen tájékoztatják a közvéleményt. Örömmel várja, hogy újra műsorra kerüljön a Meseautó is, amelyet szintén nagyon szeretett játszani. Kováts Verával váltott szereposztásban az egyik főszereplőt, Kovács Verát alakították. A közönség kedvence lett a musical, amelyet eddig még mindig táblás ház előtt adtak elő. Ugyancsak szerették a nézők a Balfácánt vacsorára! című vígjátékot, amelyben az idei évadban Renáta is játszik. Az évad megkoronázása lenne számára, ha sikerülne ismét bemutatnia a nyíregyházi nézőknek Kövek című fergeteges önálló műsorát.

(Szerző: Sz. Kántor Éva)

A MÓRICZ ZSIGMOND SZÍNHÁZ MŰSORA

Szeptember 21., szombat	19.00	**Oscar,** Bérletszünet, Nagyszínpad
Szeptember 23., hétfő	19.00	**Oscar,** Szigligeti bérlet, Nagyszínpad
Szeptember 24., kedd	17.30	**Verspingpong – Lutter Imre és Takács Bence estje,** Bérletszünet, Bencs Villa
	19.00	**Oscar,** Kölcsey kombinált bérlet, Nagyszínpad
	19.30	**Színházi bestiák,** Benczúr kamara bérlet, Krúdy Kamara
Szeptember 26., csütörtök	19.00	**Bob herceg,** Bérletszünet, Nagyszínpad
Szeptember 27., péntek	17.00	**A három kismalac,** Bérletszünet, MŰvész Stúdió
	19.00	**Bob herceg,** Bérletszünet, Nagyszínpad

HIRDETÉS

NYÍREGYHÁZA

Megyei Jogú Város Polgármesteri Hivatala

PÁLYÁZATI FELHÍVÁS

Nyíregyháza Megyei Jogú Város Polgármesteri Hivatala Vagyongazdálkodási Osztálya (4400 Nyíregyháza, Kossuth tér 1.) kétfordulós, nyilvános pályázat keretében **BÉRBEADÁS ÚTJÁN TÖRTÉNŐ HASZNOSÍTÁSRA MEGHIRDETI** az önkormányzat tulajdonában álló alábbi ingatlanokat:

Hely	Funkció	m²	Hrsz.	Licit induló ár	Bérbeadás időtartama	Bánatpénz (Ft)
Széchenyi u. 1.	Félemeleti iroda	80	5348/1/A/15	21 550 Ft/m²/év + áfa	**5 év**	172 400
Széchenyi u. 1.	I. emelet iroda	166	5348/1/A/16	21 550 Ft/m²/év + áfa	**5 év**	357 730
Széchenyi u. 1.	I. emelet iroda	90	5348/1/A/17	21 550 Ft/m²/év + áfa	**5 év**	193 950
Széchenyi u. 1.	I. emelet iroda	94	5348/1/A/18	21 550 Ft/m²/év + áfa	**5 év**	202 570
Széchenyi u. 1.	I. emelet iroda	45	5348/1/A/19	21 550 Ft/m²/év + áfa	**5 év**	96 975
Széchenyi u. 1.	I. emelet iroda	71	5348/1/A/20	21 550 Ft/m²/év + áfa	**5 év**	153 005
Széchenyi u. 1.	I. emelet iroda	120	5348/1/A/21	21 550 Ft/m²/év + áfa	**5 év**	258 600
Széchenyi u. 1.	I. emelet iroda	133	5348/1/A/22	21 550 Ft/m²/év + áfa	**5 év**	286 615
Széchenyi u. 1.	I. emelet iroda	37	5348/1/A/23	21 550 Ft/m²/év + áfa	**5 év**	79 735
Széchenyi u. 1.	I. emelet iroda	86	5348/1/A/24	21 550 Ft/m²/év + áfa	**5 év**	185 330
Széchenyi u. 1.	II. emelet iroda	90	5348/1/A/26	21 550 Ft/m²/év + áfa	**5 év**	193 950
Széchenyi u. 1.	II. emelet iroda	71	5348/1/A/27	21 550 Ft/m²/év + áfa	**5 év**	153 005
Széchenyi u. 1.	II. emelet iroda	91	5348/1/A/28	21 550 Ft/m²/év + áfa	**5 év**	196 105
Széchenyi u. 1.	II. emelet iroda	68	5348/1/A/29	21 550 Ft/m²/év + áfa	**5 év**	146 540
Széchenyi u. 1.	II. emelet iroda	90	5348/1/A/30	21 550 Ft/m²/év + áfa	**5 év**	193 950
Széchenyi u. 1.	II. emelet iroda	98	5348/1/A/31	21 550 Ft/m²/év + áfa	**5 év**	211 190
Széchenyi u. 1.	II. emelet iroda	78	5348/1/A/32	21 550 Ft/m²/év + áfa	**5 év**	168 090
Széchenyi u. 1.	II. emelet iroda	92	5348/1/A/33	21 550 Ft/m²/év + áfa	**5 év**	198 260
Széchenyi u. 1.	III. emelet iroda	142	5348/1/A/34	21 550 Ft/m²/év + áfa	**5 év**	306 010
Széchenyi u. 1.	III. emelet iroda	94	5348/1/A/35	21 550 Ft/m²/év + áfa	**5 év**	202 570
Széchenyi u. 1.	III. emelet iroda	106	5348/1/A/36	21 550 Ft/m²/év + áfa	**5 év**	228 430
Széchenyi u. 1.	III. emelet iroda	85	5348/1/A/37	21 550 Ft/m²/év + áfa	**5 év**	183 175
Széchenyi u. 1.	III. emelet iroda	308	5348/1/A/38	21 550 Ft/m²/év + áfa	**5 év**	663 740
Széchenyi u. 1.	III. emelet iroda	60	5348/1/A/39	21 550 Ft/m²/év + áfa	**5 év**	129 300
Széchenyi u. 1.	III. emelet iroda	67	5348/1/A/40	21 550 Ft/m²/év + áfa	**5 év**	144 385

Az első fordulóban a részletes pályázati kiírás szerinti tartalmú pályázat **2019. szeptember 25. napján (szerda) 12.00 óráig** nyújtható be.

A második fordulóban, a versenytárgyalásra a részletes pályázati kiírásban meghatározott időpontban kerül sor.

A kiíró fenntartja magának azt a jogot, hogy az eljárás bármely szakaszában a felhívást indoklás nélkül visszavonja, vagy a pályázatot eredménytelennek nyilvánítsa.

A **részletes pályázati kiírás** – melyben foglaltak ismerete és betartása az érvényes pályázat benyújtásának elengedhetetlen feltétele – átvehető a Polgármesteri Hivatal Vagyongazdálkodási Osztály Nyíregyháza, Kossuth tér 1. „D" épület I/150. sz. irodahelyiségében, vagy letölthető a www.varoshaza.nyiregyhaza.hu honlapról. További információ kérhető személyesen vagy telefonon (42/524-540; 42/524-543 melléken) ügyfélfogadási időben.

4401 Nyíregyháza, Kossuth tér 1. • Telefon: 06-42/524-524

NYÍRTÁVHŐ

ELKEZDŐDÖTT A FŰTÉSI SZEZON

Hivatalosan 2019. szeptember 15-én elkezdődött a fűtési időszak. Ettől az időponttól a lakóközösségek közös képviselőiken keresztül írásban igényelhetik a fűtési szolgáltatás beindítását a társaságunk honlapjáról letölthető (http://nyirtavho.hu/dokumentumtar/5/ugyfelszolgalaton-hasznalatos-dokumentumok) „Fűtési szolgáltatás megrendelése/lemondása" dokumentum kitöltésével, illetve más írásos formátumban is. A dokumentumot beküldhetik faxon a 42/455-092-es faxszámra, e-mailen a szolgaltatasfelugyelet@nyirtavho.hu címre, vagy személyesen leadhatják ügyfélszolgálatunkon (Univerzum Üzletközpont, Vay Ádám körút 4–6. I. emelet 106. sz.) és a Népkert utca 12. szám alatti irodaépületünkben.

A fűtési rendszer beindulása után minden esetben ellenőrizni kell a termosztatikus szelepek állapotát. Rendellenes működés esetén a meghibásodást be kell jelenteni a Szolgáltatásfelügyelet részére.

Hibabejelentés: +36-42/451-644

Fűtés indításakor, vagy folyamatos üzemeltetés esetén, ha a radiátor zajosan működik, vagy vízcsobogás hangot hall, az azt jelenti, hogy levegő van a rendszerben. Ennek következtében a sokakat zavaró hangokon túl az üzemeltetés sem lesz megfelelő, mivel a radiátorok nem tudnak teljesen átmelegedni. Kiküszöbölése légtelenítő berendezés használatával oldható meg. A hatékonyság érdekében javasoljuk, hogy az azonos felszálló vezetéken lévő fűtőtesteket egyszerre, nyitott termosztatikus szelepállásnál légtelenítsék.
Amennyiben a radiátor nyitott szelepállásoknál sem melegszik megfelelően, akkor valószínűsíthető, hogy elöregedett, vízköves a fogyasztó tulajdonában található fűtőtest. Ebben az esetben a megfelelő és üzembiztos működés érdekében a karbantartásról, esetleges cseréről a nyári időszakban a fogyasztóknak kell gondoskodniuk.

Abban az esetben, ha a radiátort a termosztatikus szelep egy-egy szelepállásánál egyszer hidegnek, máskor melegnek érezzük, vagy ha a fűtőtest nem teljes felületén meleg, az semmilyen meghibásodást nem jelent. A megfelelően működő termosztatikus radiátorszelep csak annyi meleg vizet enged át, amennyi a beállított szelepálláshoz szükséges.

Számlázási információk:

Azok a fogyasztók, akik nem éves szinten kiegyenlített számlázással fizetnek, számláik október hónaptól már fűtési részfizetéseket is tartalmazni fognak. A korábbi évek gyakorlatának megfelelően egyúttal október hónapban aktualizáljuk a fűtési hődíj részszámlázások mértékét is. Eltérő visszajelzés hiányában minden fogyasztónk számára a korábbi elszámolt időszak tényfelhasználásához igazított mértékű részszámlákat készítünk.
Egyúttal felhívjuk Tisztelt Fogyasztóink figyelmét, hogy a fűtési hődíj részfizetések mértéke fogyasztónként – a korábbi tényfelhasználások függvényében – jelentősen is eltérhet.

Tisztelettel: NYÍRTÁVHŐ Kft.

MASSA IS GRATULÁLT A NYÍREGYHÁZI PILÓTÁNAK

Finnországban rendezték a Gokart Világbajnokság döntőjét. A finálába a nyíregyházi Révész Levente is bejutott, és az előkelő 18. helyen végzett. A fiatal autóversenyző az egyik leggyorsabb a mezőnyben.

Trulli, Montoya, Badoer, Patrese. A Formula–1-et kedvelők számára ismerős nevek, mindannyian F–1-es pilóták voltak.

A nyíregyházi pilóta a német bajnokságban már dobogóra állhatott

Azóta a fiaik is belekóstoltak az autósport világába, és a gokartversenyek rendszeres szereplői. Velük kell többek között megküzdenie Révész Leventének. A 14 éves nyíregyházi versenyzőt nagy tehetségnek tartják, az időmérőkön, szabadedzéseken rendre az egyik leggyorsabb, de mivel csak a második évét tölti gokartozással, még versenyrutint kell szereznie.

A VILÁG LEGJOBBJAI KÖZÖTT

Így is ott volt a Finnországban rendezett junior világbajnokságon, melyen 130 pilóta indult. Levente a legjobb 34 közé, azaz a döntőbe jutott, de az edzéseken technikai hibák hátráltatták.

– Pénteken esett az eső, majd a motorral akadtak gondok. Az új motor nem volt olyan erős, de összességében így sem sikerült rosszul az edzés – mondta Révész Levente gokartversenyző.

Nehezítette a versenyzők dolgát, hogy az eső miatt több helyen komoly vízátfolyások alakultak ki. Végül a 25. rajthelyről indulhatott Révész Levente, és nagy csatában, az utolsó körben két riválisát is megelőzve a 18. pozícióban intette le a kockás zászló. A nyíregyházi pilóta egy olasz csapat tagjaként indul a nemzetközi versenyeken, Svédországban és Németországban is jó eredményeket ért már el, dobogóra is állhatott. Rövidesen ismét Németországba utazik bajnoki futamra, és amennyiben az élmezőnyben végez, összetettben is az első háromban zár.

Révész Leventének Felipe Massa, korábbi F–1-es versenyző is gratulált

120-SZAL KÖRÖZNEK SZINTE A FÖLDÖN ÜLVE

Egy-egy olyan versenygokart, mellyel Levente is megy, 125 köbcentis és 120 km/h feletti sebességre is képes. Menet közben a pilóta feladata, hogy figyelje a hőmérsékletet, és ekkor a karburátoron is állítanak, ha kell. A fiatal pilóta a következő szezont még a gokartban tölti, majd szeretne Formula autóra váltani. A cél pedig a Formula–1.

TISZÁNTÚLI TAKARÉK
OTTHON A PÉNZÜGYEKBEN
A sportoldal támogatója:
4400 Nyíregyháza, Országzászló tér 4.
Tel.: +36 42 597 540
www.tiszantuli takarek.hu

SPORTPROGRAM

Szeptember 21., szombat Sóstó, Extreme Trail Akadályverseny

Szeptember 22., vasárnap 18.00 Nyíregyháza Spartacus–Vasas labdarúgómérkőzés ismétlése

AZ OLDALT SZERKESZTETTE: DANKÓ LÁSZLÓ

További sporthírek folyamatosan: www.nyiregyhaza.hu

PROGRAMOK

KÖTETBEMUTATÓ. B. Riskó Irén kötetbemutatója szeptember 23-án 16.30-tól a Móricz Zsigmond könyvtárban.

IDŐSEK AKADÉMIÁJA című ismeretterjesztő sorozat a Római Katolikus Plébánia és Társszékesegyház dísztermében. Szeptember 24-én 14.00: Időskor és a testmozgás. Előadó: Oláh Zsófia gyógytornász.

HELYTÖRTÉNETI ESTÉK – Betekintés megyénk kutatóinak munkáiba című rendezvénysorozat következő előadása szeptember 24-én 16.30-tól: Szatmári értékeink – A Luby család épített és szellemi öröksége szóban és filmkockákon. Előadó: dr. Kiss Kálmán, a Luby Társaság elnöke, a Nyíregyházi Egyetem főiskolai tanára. Helyszín: Móricz Zsigmond könyvtár.

EGYETEMI SPORT NEMZETKÖZI NAPJA. Szeptember 25-én rendezi meg a Nyíregyházi Egyetem Testnevelési és Sporttudományi Intézete az Egyetemi Sport Nemzetközi Napja című eseménysorozat keretén belül a nyíregyházi programokat. 8.00: nyitott programok. 9.30: előzetes regisztrációhoz kötött programok (a HÖT Irodában szeptember 23-áig). 10.00: bemutatóval egybekötött kiegészítő programok.

A JÓSAVÁROSI IRODALMI KÖR soron következő összejövetelét szeptember 25-én tartja. Helyszín: a felújított Sóstói Falumúzeum, amelynek bejáratánál 10.00 órakor lesz a találkozó, onnan együtt mennek a tanterembe. „A harcmező virágai” címmel Scholtz Róbert Gergely mutatja be az I. világháborút idéző kötetét.

KUTATÓK ÉJSZAKÁJA szeptember 25-én a Zrínyi Ilona Gimnázium és Kollégiumban. 16.00: Dr. Bodó Enikő: Az őrült tudós sztereotípia: A filmek és a valóság. Helye: 22-es terem. 17.00: Kropog László–Sánta József: Gondolatok az amőbáról. Helye: 8-as terem. 18.15: Garai Miklós–Sarka Lajos: Látványos kémiai kísérletek. Helye: kis tornaterem.

ŐSZI TÁRLAT OKTÓBER 13-IG

A Váci Mihály Kulturális Központ portaszintjén megnyílt a Szabolcs-Szatmár-Bereg Megyei Őszi Tárlat, a megye képzőművészeinek kortárs kiállítása. A városi önkormányzat Horváth János festőművészt, a megyei önkormányzat Csutkai Csaba fotóművészt jutalmazta.

1955-ben hirdették meg a megyében az első pályázatot. Hol tematikával, hol a nélkül. Idén szabadon alkothattak a művészek. A miskolci szakemberekből álló zsűri 48 munkát választott be a kiállításba. Az Őszi Tárlatot, a Szabolcs megyei képzőművészek kortárs bemutatóját október 13-ig láthatják a Váci Mihály Kulturális Központban.

26. NEMZETKÖZI LEVÉLTÁRI NAPOK. Szeptember 26-án 13.00: Megnyitó, köszöntők. Pro Archivo-emléklapok átadása. Helytörténeti pályázat eredményhirdetése. Kultúrtörténeti érdekességek a régióból című konferencia. Helyszín: MNL Sz-Sz-B Megyei Levéltára. Szeptember 27-én 6.00 órai indulással Nagybánya-Koltó (a részvétel regisztrációhoz kötött) – előadás, séta, levéltár-bemutató.

A BESSENYEI TÁRSASÁG ÖSSZEJÖVETELE szeptember 26-án 16.30-tól a Móricz Zsigmond könyvtárban.

GONDOLATAID ÉS ÉRZELMEID HATÁSA egészségre, betegségre, gyógyulásra – Balogh Béla író, spirituális tanító előadása szeptember 27-én 18.00 órától a VMH-ban. Jegyértékesítés csak elővételben! Információ: VOKE Vasutas Művelődési Ház és Könyvtár, Nyíregyháza, Toldi u. 23. Telefon: 42/504-490.

KÖNYVTÁRI TEADÉLUTÁN. Szeptember 24-én 16.30-tól a Nyíregyházi Egyetem Központi Könyvtárában (Sóstói út 31/B, „B” tanulmányi épület) folytatódik a Könyvtári teadélután című programsorozat, melynek keretében Humor az irodalomban: Nevető Parnasszus címmel Béres Tamás író, szociológus és Gerliczki András író, irodalomtörténész tart előadást.

„MESSZE VAN A NYÍREGYHÁZI KASZÁRNYA”

E jól ismert katonadal kezdősora olvasható annak a kötetnek a címoldalán, amelyben Bene János Nyíregyháza helyőrség történetét dolgozta fel 1869-től napjainkig. A szerző e szép kiállítású, képekkel gazdagon illusztrált kötetének megjelenését a XVI. Nyíregyházi Huszártalálkozó tiszteletére időzítette.

Bene János muzeológusi és helytörténészi munkásságának középpontjában az egyenruhás alakulatok állnak. Ezt bizonyítják az általa rendezett kiállítások és helytörténeti kiadványok sora. Így állított emléket a ’48-as szabolcsi honvédeknek, a nyíregyházi huszároknak és a tűzoltóknak is. Legújabb könyvében kutatásainak azon eredményeit összegezte, amelyek a katonaváros Nyíregyháza történetére vonatkoznak. A 270 oldalas kötet lapjain megelevenednek a városnak azon küzdelmei, amelyeket a laktanyák megépítéséért és a különböző alakulatokban szolgáló katonák megtartásáért tett. Felsorakoztatja a békebeli évek hétköznapi teendőit és ünnepi pillanatait, de elkíséri a katonákat a világháborúk harctereire is. Dicsőséges és szomorú fejezetek villannak fel e kronologikus rendbe szedett eseménytörténetben.

A Magyar Huszár Alapítvány által kiadott kötet mindazoknak ajánlható, akiket érdekel a nyíregyházi kaszárnyák története és a bennük szolgálatot teljesítő katonák élete. **A könyv bemutatóját szeptember 23-án 15.00-tól tartják a Jósa András Múzeumban.**

(Szerző: Illyés Gábor)

NYÍRVV NONPROFIT KFT.

Keressük a város karácsonyfáját!

A NYÍRVV Nonprofit Kft. azon nyíregyházi személyek jelentkezését várja, akik szívesen felajánlanák a tulajdonukban lévő – legalább tizenöt méter magas – fenyőfájukat, mely az adventi és karácsonyi időszakban Nyíregyháza főterét díszítené.

Felajánlásokat 2019. október 15. napjáig tudunk elfogadni, melyet a varosuzemeltetes@nyirvv.hu e-mail-címen lehet megtenni, név, lakcím és telefonszám megadásával.

NYÍREGYHÁZA – KÖZEL HOZZUK A ZENÉT

A Filharmónia Magyarország szlogenje az elmúlt évadban is közel 50 000 látogatót vonzott Szabolcs-Szatmár-Bereg megyében. A koncertek telt házak előtt, nagy sikerrel zajlottak! A látogatók felét a nyíregyházi iskolák és a felnőtt közönség jelentette. Az iskolák vezetői, tanárai, ugyanis ugyanolyan fontosnak tartják a fiatalok komolyzenei nevelését, mint a Filharmónia. Elviszi az iskolákba a klasszikus koncerteket, megismertetve őket a különböző hangszerekkel, zenei korszakokkal, zeneszerzőkkel, műfajokkal. Erre törekszenek a most következő évadban is. A 2019-20-as évadban is színvonalas, érdekes hangversenyekkel viszik közel a zenét a fiatalokhoz: szimfonikus zenekar, swing, orgona, opera, néptánc, népzene, dixieland lesz a repertoáron.

A felnőtt közönség az elmúlt évadban az Operaház előadásait is meghallgathatta a bérletben, melyben balett, szimfonikus zenekari, opera és népszerű operarészletek is felcsendültek a klasszikus bérletes hangversenyek mellett. A siker nem maradt el.

Ebben az évadban is a már jól ismert és szeretett nagyzenekarokat hallhatjuk, valamint a Ránki család örvendezteti meg a közönséget zongorajátékával. Az évad október 29-én indul a Kodály Filharmonikusok és a Kodály Kórus előadásában Beethoven: 9. szimfóniája csendül fel Kollár Imre vezényletével, majd novemberben a Miskolci Szimfonikus Zenekar Lakatos György fagottművésszel, Antal Mátyás vezényletével. Januárban a hazaiak, a Szabolcsi Szimfonikus Zenekar Somos Csaba vezetésével, népszerű darabokból ad ízelítőt Zemlényi Eszter, kiváló szoprán énekesnő közreműködésével, márciusban Ránki Dezső, Klukon Edit és fiuk, Ránki Fülöp zongorázik, majd áprilisban az évadot a Nemzeti Filharmonikusok zárják Thomas Kornél vezényletével és Szentpáli Roland nyíregyházi tubaművész, Molnár Zoltán (trombita) és Stürzenbaum Róbert (harsona) közreműködésével. Szép évad ígérkezik, ne hagyják ki!

Bérletek válthatók a Vikár Sándor Zeneiskolában.

TŰZMEGELŐZÉS KFT.
www.tuzmegelozes.hu
4400 Nyíregyháza, Kiss Ernő u. 17. Tel.: 42/504-642,
Fax: 42/504-644 E-mail: tuzmegelozes@tuzmegelozes.hu

Sok pénzt szeretnél keresni?
MEGVAN AZ ÉRETTSÉGID MÉGIS BIZONYTALAN A JÖVŐD?
Ha magadra ismersz, akkor ne keress tovább!
Jelentkezz a képzéseinkre és vedd kezedbe az irányítást!
Szeptemberben induló képzéseink:
- Emelőgépkezelő (E-000714/2014/A001)
- Munkavédelmi technikus (E-000714/2014/A004)
- Tűzvédelmi előadó (E-000714/2014/A003)
- Tűzvédelmi főelőadó (E-000714/2014/A006)

Tűzvédelmi Szakvizsga: 2019. október
Elsősegélynyújtó képzés: 2019. szeptember 25. (E000714/2014/D002)
Munkavédelmi Képviselő képzés (E000714/2014/D001): 2019. november 7-8.

AMIRŐL AZ UTCÁK MESÉLNEK...

A HONVÉD UTCAI LAKTANYA

A honvédségről szóló 1868. évi XLI. törvénycikk lehetővé tette a „magyar zászló alatt álló, magyar vezényszóra hallgató igazi magyar katona” megszületését. Nyíregyházát „környékének talajviszonyai elsőrangú huszárhelyőrséggé avatták”, így már a kezdetektől honvédek szállásadójává vált. Előbb magán- és bérelt házakba történt a beszállásolás, majd laktanyák épültek a városban.

A magyar honvédség létrejöttét követően ide vezényelték a magyar királyi szabolcsi 41. honvédzászlóaljat és a magyar királyi hajdúsági 15. lovasszázadot. A katonák köre 1874-ben a szatmári 14. lovasszázaddal bővült. Ekkoriban az eddig osztályokba sorolt lovasszázadokból tíz lovasezredet szerveztek. A két Nyíregyházán állomásozó lovasszázadot a kassai központú 5. honvéd lovasezred II. osztályába sorolták. 1875-ben a gyalogságot Kassára helyezték át, míg a huszárok részére a város átalakíttatta és kibővíttette a serház épületét, ami a város első igazi laktanyájának tekinthető.

A városnak már a Báthoryak idején, 1421-ben volt serháza, amelynek emlékét a róla elnevezett utca – egy rövid időszak kivételével, amikor Honvéd utcának nevezték – őrzi a mai napig. A mai Serház, Honvéd és Kert utcák által határolt területen lévő serház épületét és telkét használták fel az új kaszárnya felépítésére, amelynek terveit Horváth Gyula városi főmérnök készítette el. A laktanyát József főhercegről nevezték el. Az

épület 1885-ben leégett, így azt Soukup Adolf tervei alapján 1886 novemberére újjáépítették. Négy évvel később, a szomszédos telek kisajátítását követően Barzó Mihály és Vojtovits Bertalan kivitelezésében tovább bővítették.

Honvédhuszáraink ebből a kaszárnyából indultak a frontra 1914-ben, s többé már nem is tértek vissza. Helyükre a háború végén egy tüzér pótüteg költözött, így a két világháború között tüzérlaktanyaként üzemelt. Az épületet majd a nagykörúti benzinkút építésekor bontották le. Emlékét őrzi még a Honvéd utca mellett a Laktanya tér elnevezése is.

(Szerző: Ilyés Gábor helytörténész, www.emlekjelek.hu)

napló

NYÍREGYHÁZA MEGYEI JOGÚ VÁROS HIVATALOS LAPJA
Megjelenik a Város-Kép Nonprofit Kft. gondozásában

Felelős kiadó: Város-Kép Nonprofit Kft.
Ügyvezető: Zagyva Gyula
Főszerkesztő: Tarczy Gyula
Felelős szerkesztő: Bruszel Dóra
Fotók: Szarka Lajos
A szerkesztőség címe: 4400 Nyíregyháza, Szabadság tér 9.
Tel.: 70/933-9821
E-mail: naplo@nyiregyhazitv.hu
Hirdetés: 70/686-5553, 70/933-9823, 70/933-9838
E-mail: reklam@nyiregyhazitv.hu
Nyomdai munkálatok: Start Nonprofit Kft. Nyírségi Nyomda Üzeme
Felelős vezető: Balogh Zoltán vezérigazgató
ISSN: 1218-1080
Példányszám: 55 500
Terjeszti: Lapposta, lapterjesztő Kft.
Terjesztési reklamáció: info@nyiregyhazitv.hu
telefonon: 42/411-883
Lapunk online változata: www.nyiregyhaza.hu
Lapunkat az Observer rendszeresen figyeli.

IMEDIA
OBSERVER

A nyíregyházi Szent Miklós Görögkatolikus Általános Iskola pályázatot hirdet
1 fő **tanító-napközis nevelő és**
1 fő **kémia-biológia szakos tanár**
munkakör betöltésére.
Jelentkezési határidő: 2019. szeptember 25.
Felvételi elbeszélgetés várhatóan: 2019. szeptember 27. napon.
Benyújtandó iratok: önéletrajz, motivációs levél, képesítés igazolása (végzettséget igazoló okirat másolata), lelkészi ajánlás.
A pályázat benyújtható postai úton (4400 Nyíregyháza, Bethlen Gábor u. 16), személyesen vagy **elektronikusan (szentmiklosiskola@nyirgorkat.hu).**
Részletes információ a www.gorogok.hu weboldalon érhető el, állásajánlat címszó alatt.

GÁZSZERVIZ • FŰTÉS
szezon előtti karbantartás, javítás
Gázkonvektorok, álló kazánok, tűzhelyek, bojlerek, cirkók karbantartását, javítását vállalom.
Telefon: 06-20/313-1432

Lukács Ablak Kft.
- 6 kamrás műanyag nyílászárók rendkívüli áron.
- Fa nyílászárók, szúnyoghálók.
- Beltéri ajtók.
- Redőny, reluxa, szalagfüggöny.
- Harmonikaajtó.
- Roletta, napellenző.

www.lukacsablak.hu
e-mail: info@lukacsablak.hu
Telefon: 42/595-611, 42/481-067, 20/95-50-650

MEDITÁCIÓS ESTÉK

SZEPT. 23 17:30-tól
6 alkalom • hétfőnként
Móricz Zsigmond Könyvtár
Jelentkezés:
+36 30 / 488 1198 vagy
www.meditaciosestek.hu

Megnyílt az ország első utcafronti Tamaris márkaboltja!
Nyitási kedvezmény -20% 09.25-ig!

Lépjen be a Tamaris világába! Nyíregyháza, Zrínyi u. 8-10. (sávház alatt)

TÖNKREMENT A TV TÁVIRÁNYÍTÓJA?
Csak a televízió típusára és modellszámára van szükség.
NEM KELL PROGRAMOZNI, az elemek behelyezése után azonnal használható!
2.500 Ft
VÁLASZTHATÓ ÚJ UTÁNGYÁRTOTT TÁVIRÁNYÍTÓINKBÓL!
Nyíregyháza, Ady Endre utca 2. (a Piltáskával szemben)
Telefon: 06 30 399 5059 Nyitva: H-Pt 9-12 13-18
MG SZÁMÍTÁSTECHNIKA

Coll-Trade KFT
AJTÓ-ABLAK GARÁZSKAPU SZAKÁRUHÁZ
Nyíregyháza, Tünde u. 11.,
Telefon: 06-42/461-112